

おながわ 散策 MAP

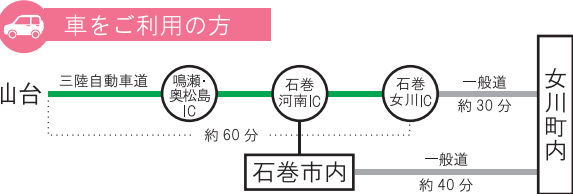

交通のご案内

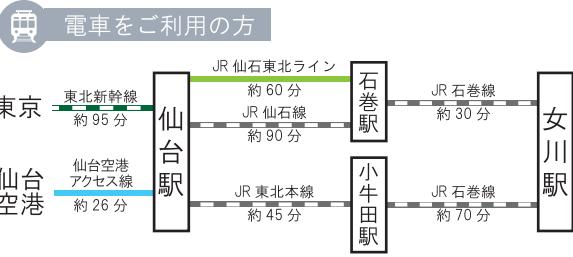

タクシーのご案内
● 黄金タクシー
TEL 0225-53-3334

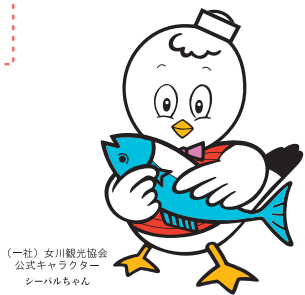

2026年1月改定

体験アクティビティ

ア～サは裏面マップに対応しています

**ア 木工製品
ヤスリかけ体験**

「女川の新たな魅力を創り出す」をコンセプトに、木工品を中心としたハンドメイドクラフトの製造・販売を行っております。

【内容】所要時間：60分
人数：4～20名程度
料金：商品の料金
持ち物：マスク、エプロンなど汚れてもいい服装
※事前予約が必要。

■住所/女川町女川2丁目16番地1 シーバルビア女川F-27
■営業時間/10:00～16:00
■定休日/木曜日
■問合せ/onagawa factory Tel: 0225-24-8612



**イ スペインタイル
絵付け体験**

「震災で色を失った町にカラフルな彩を添えたい」との想いから女川町にオープンした工房。絵付け体験ではスペインタイルのコースターを作ることができます。

【内容】スペインタイル絵付け等
※内容、詳細については要確認。
※事前予約が必要。

■住所/女川町女川2丁目7番地4 シーバルビア女川E-21
■営業時間/9:00～17:00
■定休日/木曜日(年末年始12/27～1/5休業)
■問合せ/みなとまちセラミカ工房 Tel: 0225-98-7866



**ウ 水産業体験
あがいんステーション**

〈水産業についての座学〉～〈収穫体験〉～〈調理体験〉まで、一貫した知識の習得・体験が可能です。

【内容】調理体験・水産加工体験等
※内容、詳細については要確認。
※事前予約が必要。

■住所/女川町女川2丁目16番地4
■営業時間/10:00～17:00
■定休日/年末年始休み有
■問合せ/あがいんステーション Tel: 0225-98-7839



エ 笹かまぼこ手焼き体験

新鮮な素材を活かした、上質のかまぼこを作り続けています。自分で焼いて、できたてアツアツのかまぼこが食べられる「笹かまぼこ手焼き体験コーナー」が人気です。また、かまぼこの製造工程を知ることができる工場見学も可能です。

■住所/女川町浦宿浜字浜田21
■営業時間/8:30～17:30
■定休日/不定休
■問合せ/高政 女川本店「万石の里」 Tel: 0225-53-5411



**オ 金華山
パワースポットめぐり**

奈良時代に創建されたとされる金華山黄金山神社は東北3大霊場の一つ。『3年続けてお参りすると一生お金に不自由しない!』という言い伝えはあまりにも有名。金運開運、商売繁盛祈願のみならず境内ガイドでは1300年来、今にも息づく金華山信仰を徹底解説! 昼食に神社境内で食べる特製おかせい生にぎり寿司も人気です。

■住所/女川町海岸通り7番地1 ■営業時間/9:00～17:00
■HP/ http://ushio-planning.co.jp
■金華山まで船片道40分
■問合せ/潮プランニング Tel: 0225-98-9038



カ 女川ダイビング体験

ライセンス講習やファンダイブなどフルシーズンダイビングすることができます。暖流と寒流のぶつかる三陸の海は生物多様性の宝庫。定置網や養殖棚など三陸ならではの景色も楽しめます。

【内容】1 ポート体験ダイブ・2 ポートファンダイブなど
※体験内容、詳細については要確認。

■住所/女川町女川2丁目61番地1 シーバルビア女川D-16
■営業時間/8:30～17:30
●ダイビングタイム: 8:00～
●店舗: 11:00～16:00
■定休日/火・木曜日
■問合せ/宮城ダイビングサービスハイブリッジ Tel: 050-1720-7001



**キ ネイチャー
トレッキング体験**

みちのく潮風トレイルのコースは、太平洋を眼下に眺めながら尾根歩きを楽しめます。吾妻から蔵王、船型連山、栗駒山まで続く、奥州脊梁山脈の大展望は、展望の山黒森山にてのお楽しみ。月山が見えるかは運次第。

【内容】・所要時間や料金はコースにより異なります。(要相談)
・人数は1名～20名 事前予約が必要です。
・薪割り等、簡単な林業体験もあります。

■問合せ/女川ネイチャーガイド協会(藤中) Tel: 0225-53-3411
mail: hanasaku2319@wind.ocn.ne.jp



ク ゆめ玉製作体験

古くから漁網を浮かせる目的や目印として使われてきた「浮き球」。その浮き球を、アクセサリー風に小さく再現、作製できる体験です。

【内容】ゆめ玉作り体験・木工作体験・マット作り体験等
※体験内容、詳細については要確認。

■住所/女川町高白浜高白25-2
■営業時間/8:30～17:30
■定休日/木曜日、年末年始休み有
■問合せ/コミュニティスペースうみね Tel: 090-6681-5450(八木)



ケ スポーツバイクレンタル

女川の山々や海風を感じる特別な自分だけの時間を過ごせます。自転車は、走りに特化した格好的なサイクリングができるロードバイク、軽い運動や普段使いに適したクロスバイク、坂の多い場所でも安心の電動アシスト付き自転車から選んでいただけます。

【内容】料金：1時間600円～、1日1台3,000円～
※事前予約が必要。

■住所/女川町女川2丁目16番地5
■開所時間/9:00～17:00
■定休日/第1,3,5木曜日、年末年始休み有
■問合せ/女川町観光協会 Tel: 0225-54-4328



**コ おはなキャンドル
製作体験**

女川の思い出作りに「ちょっと特別な休日」に「お花いっぱいのおしゃれなキャンドル」を作ってみませんか。お好みのお花を使い、世界にひとつのキャンドルが作れます。

【内容】・ボタニカルキャンドル
・アロマワックスプレート
・季節に応じたフラワークラフト
体験内容についての詳細はお問い合わせください
※事前予約

■住所/女川町女川2丁目61番地1 シーバルビア女川D-17
■営業時間/9:00～18:00 日・祝・1月・2月9:00～17:00
■HP/ https://www.tohoku-epco.co.jp/pr/miyagi/onagawa.html
■問合せ/ふらわ〜れしよつぶ花友 Tel: 0225-54-3436



サ 女川原子力PRセンター

女川原子力PRセンターは、原子力発電のしくみや女川原子力発電所の安全性向上に向けた取り組みをはじめ、放射線やエネルギーについて「見て・触れて・体験して」楽しく学べる施設です。

【内容】所要時間：フリー見学の場合 約30分
案内を希望する場合 約60分
※見学時間をご予定に合わせて調整いたします。
※アテンダントによる案内をご希望の方は、事前にお電話にてご予約の上、見学申込書をご提出ください。

■住所/女川町塚浜字前田123
■見学可能時間/9:30～16:30
■休館日/毎月第3月曜日(祝日の場合翌日)、年末年始
■HP/ https://www.tohoku-epco.co.jp/pr/miyagi/onagawa.html
■問合せ/女川原子力PRセンター Tel: 0225-53-3410



宿泊施設

A～L, K, Lは裏面マップに対応しています

A 女川温泉 華夕美
(JR浦宿駅より徒歩2分、JR女川駅・浦宿駅より徒歩送迎)
女川町浦宿浜字天守 130
Tel: 0225-53-4188
https://www.shshokaido.co.jp/hanayubi



B ホテル エルファロ
(JR女川駅より徒歩3分)
女川町女川2丁目1番地2
Tel: 0225-98-8703
https://www.hotel-elfaro.com



C スティーン鈴家
(JR女川駅・JR浦宿駅より徒歩5分)
女川町鷲神浜字内山 62-12
Tel: 0225-53-4110
https://www.marugosuzuki.com



D 民宿 更和
(JR女川駅より徒歩2分)
女川町大原3番地1
Tel: 0225-98-6725
https://kowaonagawa.com



E ビジネス民宿 JIRO
(JR女川駅より徒歩10分)
女川町大道3-21
Tel: 0225-25-6088
https://jiro.localinfo.jp



F ふじ旅館
(JR浦宿駅より徒歩10分)
女川町浦宿浜字十二神 8
Tel: 0225-54-3940
https://fuji-ryokan.com



G なごみ荘
(JR女川駅より徒歩3分)
女川町清水1-21-2
Tel: 0225-25-7762
https://onmaeya.com/nagomisou



H コバルト荘
(JR浦宿駅より徒歩5分)
女川町浦宿浜字小屋ノロ 154-1
Tel: 0225-53-2488

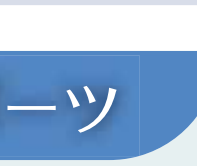

I 下宿 すずきや
(JR浦宿駅より徒歩3分)
女川町浦宿浜字尾田峰1-1
Tel: 0225-54-3810



J 民宿 善宝丸
(JR女川駅より徒歩30分)
女川町塚浜字小屋取15
Tel: 0225-53-3582
https://zenpoumaru.mystrickingly.com



K Swimmy Inn Onagawa
(JR女川駅より徒歩8分)
女川町黄金7-1
Tel: 0225-90-9822
https://swimmy-onagawa.com



L ルームイン鈴家
(JR浦宿駅より徒歩3分)
女川町浦宿浜字蓬田1-5
Tel: 0225-53-4110 スティーン鈴家・事務所
https://www.marugosuzuki.com



M ホテルサンライズ
(JR女川駅より徒歩20分)
女川町野々浜字大道100-8
Tel: 0120-722-012
http://www.ishinomaki-hotel.com



マリンスポーツ

釣り

女川湾は、世界三大漁場である金華山沖からも近く、メバル、アイナメ、ソイ、アジ、サバ、カレイなど、季節ごとに多様な魚種が集まり、釣リスポットとして人気があります。岸壁や防潮堤からの陸釣り、釣り船に乗って本格的な沖釣りも楽しめます。



穴釣り

昔から女川で親しまれてきた「穴釣り」。女川港の岸壁の小さな穴に仕掛けの糸を垂らし、子供でも手軽に釣りを楽しむことができます。



釣りについてのお問い合わせ……釣具店へ
場所についてのお問い合わせ……観光協会へ

オイデ釣具店	◆営業時間/平日 5:00～19:00 土日祝祭 4:00～19:00 ◆定休日/なし ◆問合せ/Tel: 0225-54-2041
佐々木釣具店	◆営業時間/平日 9:30～16:00 土・日 5:00～16:00 ◆定休日/月・火曜日 ◆問合せ/Tel: 090-6686-7811

RIVERSON	ウエットスーツ専門店 ◆営業時間/10:00～16:00 ◆問合せ/Tel: 090-8251-6699
-----------------	--

語り部ガイド

女川町観光協会では、被災地の視察等に訪れた団体様のバスに同乗し、震災当時や復興の様子、今の女川町などについてお話しする「語り部ガイド」を行っています。



いのちの石碑

東日本大震災を経験した当時小学六年生の子供たちが、千年後の人々に自分たちが経験した、とても辛く悲しい思いをさせたくないという願いから、女川町にある21の全ての浜の津波が到達した地点よりも高い場所に石碑を建てました。2021年にすべての石碑が完成しました。



旧女川交番

東日本大震災の津波の引き波により基礎部分の杭が抜かれ現在の位置に横倒しになったと考えられています。建物には漂流物の跡や残骸もそのままの状態で見られます。鉄筋コンクリートの建物が津波で転倒したのは日本では初めての事例で、世界的に見ても僅かであるため、震災遺構として保存されることになりました。



受け入れ人数 1～80名(バス2台程度 要相談)
所要時間 40～120分

※語り部ガイドの詳細内容については下記までお問い合わせ下さい。
※催行日の1週間前までに予約をお願いします。
※個人のお客様(10名以下)に関しては、ご相談に応じます。

お問い合わせ・ご予約は(一社)女川町観光協会まで

イベント

春 spring

**おながわ春のまつり
津波伝承女川復興男**

ステージイベントや春の魚介を調理販売する出店等、ご家族で楽しめます。また「逃げる!」の号令で一斉に高台へ走り出す『津波伝承女川復興男』は、本家西宮神社(兵庫県西宮市)の神事『福男遊び』を参考に2013年から始まりました。



夏 summer

おながわみなと祭り

目玉は、夜空に大輪の光の華が彩る海上花火と色鮮やかな大漁旗が装飾された船上で威勢よく舞い踊る海上獅子舞が圧巻です。また陸上では、多彩なジャンルのステージショーや香ばしく漂う露店が軒を連ね、町は活気に満ち溢れます。

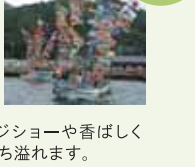

秋 autumn

おながわ秋の収穫祭

旧名『おながわ秋刀魚収穫祭』。1997年、全国有数の秋刀魚の水揚げ量を誇る女川港でその美味しさを全国に発信しようとする水産関係者を中心に開催されたのがきっかけです。秋刀魚のすり身身の提供(運営協力費制)、幼児から高齢者まで楽しめるステージショー、特産品の販売ブースなど盛りだくさんです。



冬 winter

**おながわレンガみち
イルミネーション**

駅前広場から海岸広場へと続く光の道が、冬の女川を美しく彩ります。(点灯期間は12月上旬～1月上旬まで)

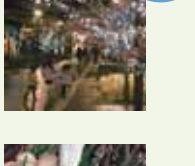

おながわ冬のまつり

クリスマスやお正月の準備に欠かせない品々のお得なセールやお楽しみ企画が催されます。

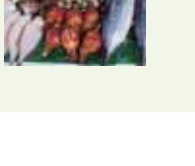

**女川温泉
ゆぽっぽ**

■住所/女川町女川2丁目3番地2 JR女川駅構内
■営業時間/9:00～21:00(最終入館は20:30まで)
■定休日/第3水曜日
(第3水曜日が祝日の場合、翌日が休館日となります)
■Tel: 0225-50-2683
■HP: http://onagawa-yupoppo.com/



お問い合わせ

一般社団法人 女川町観光協会
宮城県牡鹿郡女川町女川2丁目16番地5

TEL 0225-54-4328
FAX 0225-54-3361
HP https://www.onagawa.org
MAIL seapal@onagawa.org

QRコードとSNSアイコン (HP, Facebook, Instagram, X) を示す。